



SOCIEDAD DE BENEFICENCIA DE CHICLAYO

Unidos para servir.

FORMATO PARA LA ADQUISICION DE UNIFORMES DE INVIERNO 2021

En el marco de los Lineamientos para la implementación de buenas prácticas de gestión de las sociedades de beneficencia

a) **Objeto y fines de la contratación**

Adquisición a todo costo de Uniformes de Invierno para los servidores nombrados y contratados por el **Decreto Legislativo N°276**, así como también al personal contratado bajo el **Decreto legislativo N°728**, que realizan labor efectiva y que desarrollan labores en las diferentes oficinas de la Sociedad de Beneficencia de Chiclayo.

Se requiere uniforme institucional de invierno para los servidores de la Entidad concesionados de acuerdo a las medidas obtenidas de manera individual, en cumplimiento a la **Directiva N°001-2021-P-SBCH-URRHH "Normas que regulan el otorgamiento y uso de uniforme institucional en la Sociedad de Beneficencia de Chiclayo"**, aprobada por **Resolución de Presidencia de Directorio N°008-2021-SBCH** de fecha 21 de enero del mismo año, a fin de proyectar una imagen Institucional adecuada a través de una correcta presentación y buena imagen de los servidores que laboran en esta Entidad, durante el horario de labores, establecida como condición laboral.

b) **Monto base de la oferta**

VALOR REFERENCIAL = S/. 94,362.00

c) **Especificaciones técnicas**

Uniformes para caballeros:

- **Saco – pantalón**
Tipo de tejido: Lanilla la mejor calidad
Color: Azul noche

- **Camisa invierno manga Larga**
Nombre de la tela: Parcela la mejor calidad
Color: Lila bebe
Calidad: Polypima





Unidos para servir.

SOCIEDAD DE BENEFICENCIA DE CHICLAYO

Uniformes para damas:

- **Saco – chaleco (delantero)**
Tipo de tejido: Lanilla de la mejor calidad
Color: Azul noche
- **Pantalón – falda - chaleco (espalda)**
Tipo de tejido: Lanilla de la mejor calidad
Color: Azul noche
- **Blusa manga larga**
Nombre de la tela: Parcela
Color: Lila bebé
Calidad: Polypima

Cantidad: Total 123 trabajadores de la Sociedad de Beneficencia de Chiclayo.

CANTIDAD DE UNIFORMES PARA PERSONAL DE OFICINA DE LA SBCH	
DESCRIPCIÓN	CANTIDAD
UNIFORMES PARA DAMAS	
01 SACO	50
01 CHALECO	
02 PANTALONES Y/O FALDA	
02 BLUSAS	
UNIFORMES PARA VARÓN	
01 SACO	55
02 PANTALONES	
02 CAMISAS MANGA LARGA	
01 CORBATA	
TOTAL	105





Unidos para servir.

SOCIEDAD DE BENEFICENCIA DE CHICLAYO

CANTIDAD DE UNIFORMES PARA PERSONAL DE CAMPO DE LA SBCH	
DESCRIPCIÓN	CANTIDAD
UNIFORMES PARA DAMAS	
01 SACO	9
01 CHALECO	
02 PANTALONES Y/O FALDA	
02 BLUSAS	
UNIFORMES PARA VARÓN	
01 SACO	9
02 PANTALONES	
02 CAMISAS MANGA LARGA	
01 CORBATA	
TOTAL	18

Características técnicas:

- ✓ La confección de las prendas será sobre medida, prueba individual y de tipo sastrero artesanal según anexos adjuntos, donde se detallan los diseños de los modelos, telas y confección de uniformes de damas y varones.
- ✓ Las prendas deberán ser confeccionadas con piezas completas sin ser unidas con retazos o partes, aun cuando sean de la misma tela.
- ✓ Las prendas deberán ser confeccionadas de manera que tengan suficiente ensanche.
- ✓ El contratista deberá considerar en las prendas una etiqueta con información respecto al cuidado, lavado y planchado de las prendas.
- ✓ El postor deberá de presentar dentro de su oferta algún documento que demuestre de manera fehacientemente la disponibilidad de la tela por parte de los fabricantes para el cumplimiento del plazo de entrega a la firma del contrato.
- ✓ El postor debe de contar con el certificado de control de garantía de calidad, conjuntamente con las fichas técnicas de las telas a utilizar por parte del fabricante para el cumplimiento de las especificaciones técnicas con respecto a las telas.
- ✓ La acreditación del postor, de contar con representante o sede en la ciudad de Chiclayo, a fin de garantizar la toma de prueba respectiva a cada trabajador y/o una o más sucursales en la localidad.



ELIAS AGUIRRE N° 248 Telf. 074 - 231577 CENTRAL TELF. 074 - 233691 - CHICLAYO
Página Web: www.sbch.gob.pe
Correo Electrónico beneficienciasbch@sbch.gob.pe



Unidos para servir.

SOCIEDAD DE BENEFICENCIA DE CHICLAYO

Toma de medidas:

- ✓ El contratista deberá realizar la toma de medida de tallas al personal de la Entidad, en un ambiente de la SBCH, designado por la Unidad de Recursos Humanos.
- ✓ La toma de medida se hará usando la cinta métrica.
- ✓ Se iniciará al día siguiente de suscrito el contrato, en un plazo no mayor de 3 días calendarios, en el horario de 9:00 am- 3:00 p, según relación que se proporcionara oportunamente por la Unidad de Personal.
- ✓ Para la toma de medidas el contratista deberá presentar como mínimo a tres personas que pertenezcan en el ambiente designado por la Entidad, durante todo el periodo de la toma de medidas.
- ✓ El contratista deberá recabar las medias de las tallas en un formato consignado, nombres y apellidos de los beneficiarios, Cargo o nivel, condición, área quien en señal de conformidad debe firmar.
- ✓ Una vez culminada esta labor, el contratista deberá presentar al Jefe de la Unidad de Recursos Humanos, la relación de servidores a los cuales se le tomaron las medidas.

Prueba de prendas de vestir:

El contratista coordinará con el Jefe(a) de la Unidad de Recursos Humanos de la Entidad para las pruebas de los uniformes en la SBCH, así como mínimo ejercitar un aprueba de las prendas de vestir, antes del acabado final, las mismas que serán dentro del plazo de entrega, debiendo suscribirse un acta y/o formato donde se detalle las prendas a corregir por parte del contratista, alcanzando copia a la Unidad de Recursos Humanos de la entidad.

Visita:

Durante la etapa de confección, la SBCH con el apoyo de un personal especializado, podrá visitar las instalaciones o taller de contratista con el fin de verificar el cumplimiento de las especificaciones técnicas, eligiendo al azar dos uniformes y corroborar que estos coincidan con las especificaciones técnicas aprobadas por el área usuaria, según lo siguiente: Confección interna y externa, acabados, estabilidad dimensional de la tela, gramaje de la tela, composición de la tela, etc.
En caso que los resultados de la verificación no coinciden con las características técnicas, el contratista deberá subsanar y de corresponder.



ELIAS AGUIRRE N° 248 Telf. 074 - 231577 CENTRAL TELF. 074 - 233691 - CHICLAYO

Página Web: www.sbch.gob.pe

Correo Electrónico beneficienciasbch@sbch.gob.pe



Unidos para servir.

SOCIEDAD DE BENEFICENCIA DE CHICLAYO

El contratista se obliga a reponer las prendas que hayan sido sometidas a evaluación de calidad, sin que ello signifique algún costo para la SBCH.

Presentación del uniforme en forma individual:

El contratista deberá entregar cada uno de los uniformes en su respectivo porta terno y con la indicación del nombre de cada trabajador.

d) Cronograma del proceso de contratación

ETAPAS	FECHAS
Publicación de la Solicitud de Cotización en la página web de la Sociedad de Beneficencia de Chiclayo – Convocatorias – Cotizaciones/ Diario de mayor circulación.	22/10/2021
Presentación de Cotizaciones según Requerimiento, enviados al correo institucional, abastecimientos@sbch.gob.pe	25/10/2021 – 27/10/2021
Publicación de resultados de proveedor con monto óptimo	28/10/2021
Elaboración de Orden de compra	29/10/2021
Inicio de la elaboración del bien	01/11/2021



e) Requisitos que debe cumplir el postor y el bien objeto de la contratación.

Capacidad legal:

a) Representación:

Requisitos:

Documento que acredite fehacientemente la presentación de quien suscribe la oferta.

En el caso de consorcios, este documento debe ser presentado por cada uno de los integrantes del consorcio que suscriba la promesa de consorcio, según corresponda.

La promesa del consorcio debe ser suscrita por cada uno de sus integrantes.





Unidos para servir.

SOCIEDAD DE BENEFICENCIA DE CHICLAYO

El representante común del consorcio se encuentra facultado para actuar en nombre y representación del mismo en todos los actos referidos al procedimiento de selección, suscripción y ejecución del contrato, con amplias y suficientes facultades.

Acreditación:

Tratándose de persona jurídica, copia del certificado de vigencia de poder del representante legal, apoderado o mandatario designado para tal efecto, expedido por registros públicos con una antigüedad no mayor de treinta (30) días calendario a la presentación de ofertas, computada desde la fecha de emisión.

En caso de persona natural, copia del documento nacional de identidad o documento análogo, o del certificado de vigencia de poder otorgado por persona natural, del apoderado o mandatario, según corresponda, expedido por registros públicos con una antigüedad no mayor de treinta (30) días calendario a la presentación de ofertas, computada desde la fecha de emisión.

Promesa de consorcio con firmas legalizadas.

b) Habilitación:

Requisitos:

El postor deberá acreditar según SUNAT estado y condición activa y habido respectivamente, relacionados a las actividades económicas materia de la contratación.

Cuando se trate de consorcio, este documento debe ser presentado por cada uno de los integrantes del consorcio que suscribe la promesa de consorcio.

Acreditación:

El postor presentara su ficha RUC.

Experiencia del postor

c) Facturación:

El postor debe acreditar un monto facturado equivalente a 2 veces el valor referencial, por la venta de bienes iguales o similares al objeto de la convocatoria, durante un periodo no mayor a ocho (8) años a la fecha de la presentación de ofertas.



ELIAS AGUIRRE N° 248 Telf. 074 - 231577 CENTRAL TELF. 074 - 233691 - CHICLAYO

Página Web: www.sbch.gob.pe

Correo Electrónico beneficienciasbch@sbch.gob.pe



Unidos para servir.

SOCIEDAD DE BENEFICENCIA DE CHICLAYO

Se consideran bienes similares a los siguientes: Confección y/o fabricación y/o comercialización de uniformes institucionales y/o administrativos para instituciones públicas y/o privadas.

Acreditación:

Copia simple de contratos u órdenes de compra, y su respectiva conformidad por la venta o suministro efectuados; o comprobantes de pago cuya cancelación se acredite documentalmente y fehacientemente, como por ejemplo, Boucher de depósito, reporte de estado de cuenta, cancelación en el documento, entre otros, correspondientes a un máximo de veinte (20) contrataciones.

Obligaciones del contratista

- ❖ *El contratista deberá acreditar fehacientemente mediante declaración jurada que si cuenta en stock con la tela que la entidad requiere para los uniformes.*
- ❖ *El contratista deberá efectuar la toma de medidas en los locales de la entidad.*
- ❖ *El transporte de los uniformes hasta su entrega en la entidad, será por cuenta y riesgo del contratista.*
- ❖ *El contratista deberá entregar los uniformes conforme a las características técnicas requeridas y condiciones establecidas.*

f) Condiciones adicionales

❖ **Lugar de entrega:**

Los uniformes serán entregados en el almacén de la SBCH, ubicado en Calle Elías Aguirre 248, int. 07-Chiclayo.

❖ **Plazo de entrega:**

El plazo máximo para la entrega de los uniformes será de 45 días calendarios contados a partir del día siguiente a la suscripción del contrato.

- ✓ Toma de medidas de tallas al personal; 03 días calendarios.
- ✓ Confección de uniformes: 35 días calendarios, que comprende
 - a) Prueba y ajustes de uniformes.
 - b) Acabados de uniformes.



ELIAS AGUIRRE N° 248 Telf. 074 - 231577 CENTRAL TELF. 074 - 233691 - CHICLAYO

Página Web: www.sbch.gob.pe

Correo Electrónico beneficienciasbch@sbch.gob.pe



Unidos para servir.

SOCIEDAD DE BENEFICENCIA DE CHICLAYO

- ✓ Entrega de uniformes: 07 días calendarios.

Si el total o parte de los uniformes no cumple con las características técnicas y condiciones ofrecidas, la SBCH no efectuara la recepción ni la conformidad, debiendo ser considerad como no ejecutada la prestación, hasta que el contratista cumpla con subsanar, reponer o remplazar los uniformes observados, aplicando las penalidades que correspondan.

❖ Garantía:

El ítem considerado para el procedimiento de selección: Adquisición de Uniformes para el personal de la SBCH, deberán ser nuevos (primer uso) confeccionados a medida, con garantías de 01 año para su almacenamiento y uso.

❖ Conformidad:

La conformidad de recepción será otorgada por el encargado del almacén de la SBCH y la conformidad de la confección de los uniformes será otorgada por la Unidad de Recursos Humanos de la SBCH, debiendo esta verificar la calidad, a cantidad y cumplimiento de las características técnicas de los uniformes.

La conformidad deberá emitirse en un plazo máximo de 5 días calendarios de producida la recepción total sin observaciones.

❖ Formas de pago:

La entidad realizara el pago de la contraprestación pactada a favor del contratista en ÚNICO PAGO.

Para efectos de pago de la contraprestación pactada a favor del contratista, la Entidad debe contar con la siguiente documentación:

- Informe de conformidad de Recepción del área de Almacén.
- Informe de conformidad del área usuaria.

El otorgamiento de la Recepción y conformidad, se dará siempre y cuando se hayan levantado las observaciones de los uniformes cuando las hubiera y cuando se haya entregado el total de uniformes de además a cada trabajador haya expresado su conformidad y satisfacción por el mismo.

- Guía de remisión.
- Comprobante de pago.





Unidos para servir.

SOCIEDAD DE BENEFICENCIA DE CHICLAYO

❖ Penalidades:

Las penalidades aplicables son de acuerdo a la Directiva N°01-2021-ULCPSI/SBCH, aprobada por Resolución de Gerencia General N°31-2021-gg-sbch, con fecha 26 de marzo del 2021.

❖ Otras penalidades:

Ante los reclamos formulados por los trabajadores la SBCH y que no se resuelvan hasta el plazo máximo de entrega de los uniformes, será penalizados con 5% de la UIT, por cada día de demora por cada prenda.

❖ Disposiciones finales:

El contratista hará entrega de los uniformes de acuerdo al plazo máximo de entrega. Así mismo, el contratista está obligado a reemplazar los uniformes que se encuentren defectuosos o en mal estado o que no cumplen con las características técnicas presentadas en su oferta, El reemplazo de los uniforme se hará dentro del plazo establecido para la confección de uniformes.

❖ Anexos adjuntos:

- ANEXO 01: Especificaciones técnicas de uniformes para damas.
- ANEXO 02: Especificaciones técnicas de uniformes para varones.



ESPECIFICACIONES TÉCNICAS DEL DISEÑO, CONFECCIÓN Y ACABADOS DEL UNIFORME DE INVIERNO DAMAS

S A C O M A N G A L A R G A	
MODELO	<ul style="list-style-type: none"> ▪ Saco corte princesa, solapa en pico, delantero lleva 02 ojales y botones teñidos acrílicos teñidos en su masa ubicados simétricamente uno debajo del otro, al tono de la tela principal.
CONFECCION	<ul style="list-style-type: none"> ▪ A sobre medida según servidora.
CUELLO	<ul style="list-style-type: none"> ▪ De 02 Piezas (una exterior debidamente fusionado con entretela tejida, y una pieza posterior al sesgo y fusionada con entretela tejida), embolsado a 1cm y unido con maquina C/ 301. La punta del cuello termina a 01 cm antes de llegar al pico de la solapa con un ancho de 4.5 cm.
SOLAPA	<ul style="list-style-type: none"> ▪ Solapa de pico (en punta) Fusionado con entretela tejida, pegado al cuello 1cm con maquina C/301. El pico de la solapa será de 06 cm. y el ancho total de solapa de 08 cm.
DELANTERO EXTERIOR IZQUIERDO	<ul style="list-style-type: none"> ▪ Lleva 02 botones de 40 líneas acrílicos teñidos en su masa ubicados simétricamente uno debajo del otro, a tonalidad de la tela principal. ▪ Lleva un bolsillo tipo ojal con vivos de tela principal de 0.5 cm, la abertura de bolsillo será según talla, tapa de 4 cm (no incluye vivo) de la misma tela con contratapa de forro. ▪ Bolsa de bolsillo en tela popelina de bolsillera a tono de la tela principal, embolsado a 1cm y orillado. ▪ Llevará corte princesa desde el centro de la sisa.i hasta la basta para mejor entalle del busto. ▪ Llevará entretela tejida fusionable según ficha técnica en todo el delantero.
DELANTERO INTERIOR IZQUIERDO	<ul style="list-style-type: none"> ▪ Totalmente forrado en, vuelta do la tela con entretela tejida fusionada y completa. ▪ Llevara bolsillo de 02 vivos de tela principal de 0.5cm cada uno por debajo del busto, la abertura del bolsillo será de 12 cm, llevara etiqueta de composición, procedencia y cuidado de la prenda insertado al lado izquierdo del bolsillo entre la vista y el vivo, llevara atraque semilunar en ambos costados de los bolsillos a tono corporativo pantone 19-1629TPX. ▪ Los botones de repuesto (01 de 40L y 01 de 24L), pegados a la vuelta a 15 cm de la basta y con separación vertical de 02 cm entre ambos botones. ▪ Remallado en costuras y bastas a 3/16"
DELANTERO EXTERIOR DERECHO	<ul style="list-style-type: none"> ▪ Lleva 02 ojales tipo gota horizontal con una separación de 11 cm. entre ambos, el hilo a usar en tonalidad del color de la tela principal. La medida será de 11/4"por cada ojal. ▪ Lleva un bolsillo tipo ojal con vivos de tela principal de 0.5 cm., la abertura de bolsillo será según talla, tapa de 4 cm (no incluye vivo) de la misma tela con contratapa de forro. ▪ Bolsa de bolsillo en tela popelina de bolsillo a tono del color de la tela principal, embolsado a 1cm y orillado. ▪ Llevará corte princesa desde el centro de la sisa hasta la basta para mejorar entalle del busto.



	<ul style="list-style-type: none"> ▪ Llevará entretela tejida fisionable según ficha técnica en todo el Delantero. ▪ Filos del saco redondeados según gráfico. ▪ Costuras y bastas remalladas. a 3/16"
DELANTERO INTERIOR DERECHO	<ul style="list-style-type: none"> ▪ Totalmente forrado (forro según ficha técnica) a tono con la tela principal. ▪ Vuelta de tela completamente fusionada con entretela tejida. ▪ Remallada en costuras y bastas a 3/16".
PARTE POSTERIOR INTERNA	<ul style="list-style-type: none"> ▪ Totalmente forrado, con fuelle de 3 cm de profundidad, y en la parte superior del mismo lleva una pieza de tela denominada cogotera de 8 cm de ancho en donde se pegara la etiqueta tejida de marca de fabricante y talla y estará remallada a 3/16" en costuras y bastas.
ESPALDA	<ul style="list-style-type: none"> ▪ Con corte princesa a los costados y un corte central, costados unido a 2cm I.R. con C/ 301, y los cortes a 1cm. IR. ▪ Llevará una abertura en la parte inferior del corte central de 12 cm de alto Por 4 cm de ancho. ▪ Refuerzos en basta, hombros y sisa de entretela tejida. ▪ Remallado en costuras y bastas a 3/16".
MANGAS	<ul style="list-style-type: none"> ▪ Costuras remalladas y unido a 1.5cm (IR) (forro y tela principal) en ambos lados C/301, basta de manga de 5 cm terminado, forro de mangas según ficha técnica. ▪ Llevará refuerzo en el puño y cabeza de manga de entretela tejida. Martillo abierto de 4 cm y tres botones de adorno de 24 líneas acrílicos teñidos en su masa.
HOMBRERAS	<ul style="list-style-type: none"> ▪ De espuma forradas con forro tafeta 100% poliéster y pegado a la altura del hombro.
FORRO	<ul style="list-style-type: none"> ▪ Material de 100% poliéster, 83 +/-4% g/m2, a tono de la tela principal
ENTRETELA adhesivas	<ul style="list-style-type: none"> ▪ Entretela tejida de 82grs M2. para delanteros, vueltas y cuellos (ver ficha técnica adjunta). ▪ Entretela tejida para refuerzos en sisas, hombros y bastas.
BOTONES	<ul style="list-style-type: none"> ▪ Para el delantero de 40 líneas y para los puños de 24 líneas acrílicos teñidos en su masa ubicados simétricamente uno debajo del otro, a tono de la tela modelos de botón a proponer. En el anterior deberá llevar uno de repuesto de cada uno.
COSTADO	<ul style="list-style-type: none"> ▪ Orillado a 3/16", unido a 2cm x lado con 301, (IR).
BASTA	<ul style="list-style-type: none"> ▪ De ruedo 5 cm terminado, con refuerzo de entretela no tejida.
ENSANCHES	<ul style="list-style-type: none"> ▪ De 2.00 cm (IR) en los costados y de 1.0 cm (IR) en cortes auxiliares, bastas de cuerpo y mangas de 5cm.
ACABADO	<ul style="list-style-type: none"> ▪ Planchado y completamente vaporizada al vacío. ▪ Costuras interiores remalladas tela en costados, cortes, bastas y mangas.
ETIQUETAS	<ul style="list-style-type: none"> ▪ Etiqueta de marca ubicada en la cogotera, pegado con costura recta a 1/16" en todo el contorno. ▪ Etiqueta de composición de tela y forro, cuidado de la prenda y procedencia insertada en bolsillo interior. Todas Las etiquetas son bordados y pagadas con maquina zigzag.



PRESENTACIÓN	<ul style="list-style-type: none"> La prenda deberá estar exento de defectos de confección y acabados, tanto en su parte externa como interna, tales como: Costuras saltadas, hilos sueltos, defecto de fusionado, la prenda deberá tener un corte y trazado impecable en hombre, mangas, cuello, etc.
---------------------	---

CHALECO	
MODELO	Según diseño adjunto.
CONFECCION	Estilo sastre artesanal, a sobre medida según servidora.
ESCOTE	En "V", Pespunte de quiebre interno a 1/16" C/301.
DELATERO EXTERIOR IZQUIERDO:	<ul style="list-style-type: none"> Con 03 piezas (piezas delantero, pieza central y pieza lateral). Corte inglés, que nace del hombro y termina en el ruedo de la basta y corte costadillo que nace de la sisa que se prolonga hasta el ruedo de la basta. Pieza delantera unida con pieza central con c/301 a 1cm (IR) por lado, formando buen entalle a la prenda. Presenta pespunte con c/301 a 7mm – 7ppp c/doble hilo en color negro. 03 Botones N° 36L de poliéster teñidos en masa a tono del pantalón, los cuales deben estar colocados de manera simétrica uno debajo del otro. En la parte inferior llevará un bolsillo que nace del corte costadillo (Ver gráfico). El bolsillo inferior en la parte interna llevará bolsa de forro de una sola pieza armado C/301 de 1 cm (IR).
DELANTERO INTERIOR IZQUIERDO:	<ul style="list-style-type: none"> Bolsillo interno: Lleva 01 bolsillo tipo ojal de 11 cm de abertura útil y 14 cm de profundidad, con vivos de tela principal de ¼ pulg. cada uno reforzados con entretela tejida fusionable. Lleva atraque semi lunar en contraste en los extremos del bolsillo. Los atraques son internos. Bolsa de forro de una sola pieza cosida c/301 y orillada a los costados. Botones de repuesto (1 de 36L y 01 de 24L) pegado bajo el bolsillo interno. Incrustar la etiqueta instrucciones de lavado en la parte interna del bolsillo. Vuelta fusionada con entretela tejida. Pespunte tipo hilván (cadeneta al reverso) en contraste al tono del forro, pespuntado en paralelo al sesgo de forro contrastado a la tela principal, armado con un cordón de refuerzo, el sesgo esta insertado entre la unión de la vuelta y forro (incluyendo la cogotera) y el pespunte aplicado en el forro a 2mm de distancia aproximada del sesgo en contraste.
DELANTERO EXTERIOR DERECHO:	<ul style="list-style-type: none"> Con 03 piezas (Pieza delantero, pieza central y pieza lateral). Corte inglés, que nace del hombro y termina en el ruedo de la basta y corte costadillo que nace de la sisa que se prolonga hasta el ruedo de la basta. Pieza delantera unida con pieza central con c/301 a 1cm (IR) por lado, formando buen entalle a la prenda. Presenta pespunte con c/301 a 7mm – 7ppp c/doble hilo en color negro. Lleva 03 Ojales hecho en tela (en el interior es armado con ojal bordado tipo chino, sujetado a mano con el ojal), la abertura del ojal principal es de 2.5 cm, los ojales deben estar colocados de manera simétrica uno debajo del otro. En la parte inferior llevará un bolsillo que nace del corte costadillo (Ver



	<p>gráfico).</p> <ul style="list-style-type: none"> El bolsillo inferior en la parte interna llevará bolsa de forro de una sola pieza armado C/301 de 1 cm (IR).
DELANTERO INTERIOR DERECHO	<ul style="list-style-type: none"> Pespunte tipo hilván (cadeneta al reverso) en contraste a tono del forro pespuntado en paralelo al sesgo de forro contrastado a la tela principal armado con un cordón de refuerzo, el sesgo será insertado entre la unión de la vuelta y forro (incluyendo la cogotera) y el pespunte aplicado en el forro a 2mm de distancia aproximada del sesgo en contraste. Prenda remallada en el interior C/301.
TERMINOS GENERALES:	<ul style="list-style-type: none"> Los delanteros deberán estar totalmente fusionados con entretela tejida fusionable de la mejor calidad. El forro del saco y las bolsas de bolsillos externos e interno serán 100% poliéster serán de ligamento tafetán de 83 +/- 4 gr/m2 al tono de la tela del Pantalón.
ESPALDA:	<ul style="list-style-type: none"> De 04 piezas. La espalda tendrá corte anatómico, en el centro será orillado por separado y unido con costura recta con ensanche de 2cm (incluido remalle) Llevará corte inglés desde el hombro y termina hacia la basta, unidos con costura recta a 1cm. (IR), (costuras abiertas). Etiqueta de marca ubicada en la cogotera centrada en la parte superior, pegado con costura recta a 1/16" en todo el contorno, con hilo a tono de la etiqueta. En centro espalda, lleva fuelle de 2cm de profundidad (terminada) y 30 cm de largo, armada con el mismo forro.
HOMBROS:	<ul style="list-style-type: none"> Orillar bordes C/504 y unir con costura c/301 a 1cm. Lleva hombreras de espuma forrados con tafetán y sujetadas al hombro con c/301.
COSTADOS:	<ul style="list-style-type: none"> Tela y forro serán orillados por separado y unidos con costura recta, para el lado del delantero y espalda con ensanches de 2 cm por lado.
BASTA:	<ul style="list-style-type: none"> De 4 cm de alto, unida con forro, la basta de espalda esta fusionada con entretela tejida para mejor armado.
FORRO:	<ul style="list-style-type: none"> Material 100% poliéster tafeta labrado de 83 +/- 4 gr/m2 al tono del pantalón.
ENTRETELA:	<ul style="list-style-type: none"> De la mejor calidad adecuada a la prenda, fusionado todo el delantero, vueltas, cogotera, espalda parte superior, corte de bolsillos, basta de ruedo.
LARGO:	<ul style="list-style-type: none"> A la primera cadera, a solicitud de la servidora.
COSTURAS:	<ul style="list-style-type: none"> Costura Recta – 301 10ppp Ancho de Remalle 504 - 0.5cm
ACABADO:	<ul style="list-style-type: none"> Tela y forro de prenda, totalmente remallados, planchados y vaporizados.
ETIQUETAS:	<ul style="list-style-type: none"> Etiqueta de marca del confeccionista, (según diseño) Etiqueta de cuidado, lavado y uso de la prenda, en la parte interna del chaleco. (según diseño)



Hombros de espuma
forrado(forro), orillado c/504
y sujetada en el hombro.



Hombros unidos a 1cm.(I.R)
por lado con c/301 y orillado
(tela y forro)

Corte, 1cm por lado (I.R)
con c/301 y orillado.
Pespunte a 7 líneas
c/301 de (7p.p.p. c/doble hilo)

Corte, 1cm por lado (I.R)
con c/301 y orillado.
Pespunte a 7 líneas
c/301 de (7p.p.p. c/doble hilo)

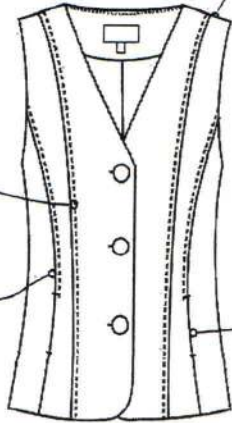

Bolsillo: vista con
costadillo una sola
pieza
CORTADO AL SESGO
(En caso sea tela c/diseño)

BOLSILLO EXTERNO SEGÚN TALLA (A) cms.		
TALLAS	XS - S - M - L	XL - XL o +
A	13	14

BOLSILLOS que nace del corte del costadillo.
Bolsa de forro de una sola pieza y unidas c/301
y remalladas.

Delantero derecho:
3 ojales (bordados)
con abertura de 2.5 cm de largo.

Delantero izquierdo:
3 Botones # 36 L.

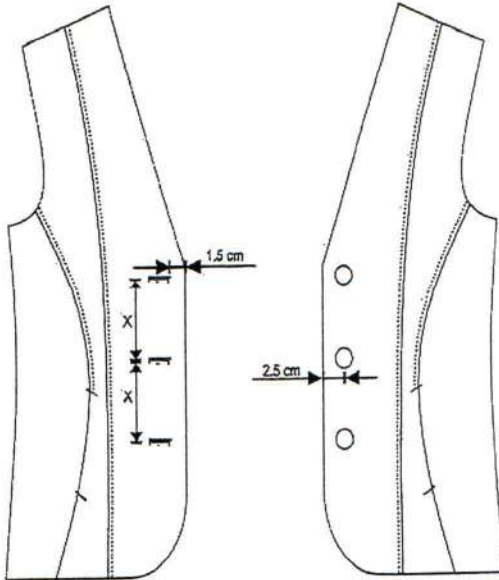

Armado delantero completo
con entretela tejida fusionable

Vuelta fusionada
con entretela tejida

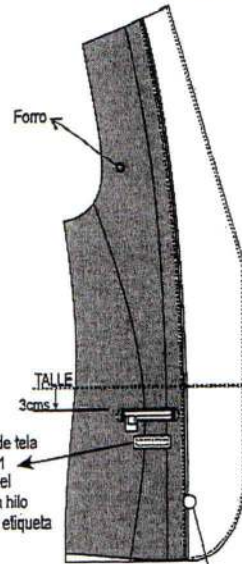

Bolsillo Interno

Tipo ojal, vivo (tela) de 1/4" C/U.
11cm de abert. x14 cm de profund.
Vivo fusionado c/entretela tejida.
Bolsa de Forro de una sola pieza
cosida c/301 y orillada en los costados.
Alraque SEMI LUNAR en extremos
color contraste.

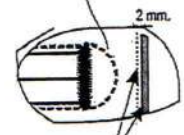

Sesgo /Pespunte (CONTRASTE)
Sesgo de forro armado
c/cintillo de refuerzo (Chutas)
y pespunte tipo HILVAN
(Cadeneta al reverso)

Etiq. marca de tela
pegado c/301
a 1/16" todo el
contorno con hilo
a tono de la etiqueta

Ubicar eti. de cuidado e instrucciones de
lavado., composición de tela y talla (T)
en la parte interna del bolsillo interno.

Pespunte de Quiebre
a 1/16" c/301

Botón de repuesto
1 de N°36 L. y 24 L.



ESPALDA

Entretela tejida fusionable
-Parte superior espalda.
-Sisa.

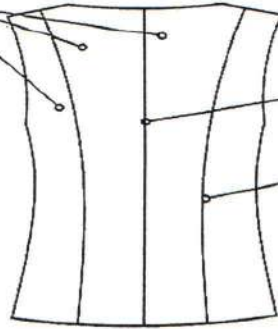

Corte central costura abierta de 2cm por lado (I,R) unido con c/301 y remallado

Corte, costura abierta (tela) de 1cm, por lado (I,R) unido c/301 y orillado



VISTA INTERNA

ETIQUETA DE MARCA:
Centrado horizontalmente
Pegado c/301 a 1/16" todo el contorno con hilo a tono de la etiqueta.

MARCA

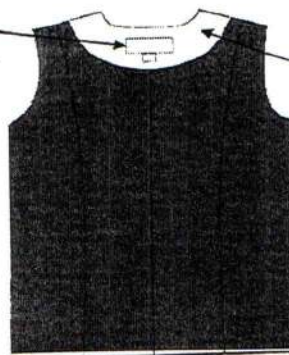

Sesgo/ Pespunte (contraste)
Sesgo de forro armado con cintillo refuerzo (Chufas) y Pespunte tipo HILVÁN (cadeneta al reverso)

Cogotera
Fusionada con entretela tejida

FORRO: FORRO INTERIORMENTE
BASTA: de 4cmts. (Terminado)

- ***TIPO DE CONFECCION A MEDIDA, ESTILO SASTRE.
- ***TELA Y FORRO ORILLADOS
- ***COSTURA: 10 P.P.P (C/301)
- ***REMALLE: ANCHO DE ORILLO 5MM.

PANTALÓN (PRETINA CONFIGURADA)

MODELO	<ul style="list-style-type: none"> ▪ Pretina anatómica con pinzas de 7cm en espalda. ▪ Pantalón con forro
CONFECCION	<ul style="list-style-type: none"> ▪ A sobre medida según usuaria, estilo sastre artesanal.
PRETINA	<ul style="list-style-type: none"> ▪ Configurada de 6 cm de ancho, con pespunte tipo hilván en todo su contorno a 1/16" con c/301 – 10 ppp doble hilo a tono de la tela, con cruce externo de 4cm. ▪ Reforzada con entretela tejida fusionable en ambas caras.
OJALES	<ul style="list-style-type: none"> ▪ Bordados a máquina (ojal de chancho en el delantero).
BOLSILLO	<ul style="list-style-type: none"> ▪ Secreta: De forro de una sola pieza, remallado, embolsado y con costura recta, ubicado en la parte interna superior derecha de la pretina, con atraques verticales, de 9 cm de abertura útil por 10 cm de profundidad.
GARETA	<ul style="list-style-type: none"> ▪ Fusionado con entretela tejida y ribeteada con sesgo. ▪ Lleva un cierre a tono de la tela con diente de metal dorado, pegado con C/301 ▪ El ancho del pespunte figurado de la garetta es de 2.5 cm,
GARETON	<ul style="list-style-type: none"> ▪ Embolsado con forro costura recta, unido con el cierre y el delantero con la costura recta.
FUNDILLO PARTE POSTERIOR:	<ul style="list-style-type: none"> ▪ En la parte superior con ensanche de 2.5 cm. a cada lado (costura abierta). ▪ Cada lado y termina en la parte inferior con ensanche de 1 cm. por lado y orillados con C/504 ▪ ENTREPIERNA: Orillado y unido con C/301 con ensanches de 1.5 cm cada lado.
COSTADOS:	<ul style="list-style-type: none"> ▪ Orillado y unido con C/301 con ensanche de 2cm a cada lado.
BASTAS:	<ul style="list-style-type: none"> ▪ Tela Principal: Orillado y basta con puntada invisible de 5 cm de alto; ▪ Forro: Bastillado de 2cm con c/301.
ACABADO	<ul style="list-style-type: none"> ▪ Planchado y vaporizado
ETIQUETAS	<ul style="list-style-type: none"> ▪ La etiqueta de marca del confeccionista será ubicado en la parte trasera central de la pretina (ver gráfico adjunto). Etiqueta de lavado y uso internamente.
PRESENTACIÓN	<ul style="list-style-type: none"> ▪ Será presentado dentro del porta terno del saco.



PRETINA ANATOMICA: Ancho de 6 cm.
fusionado con entreteja (AMBAS CARAS)

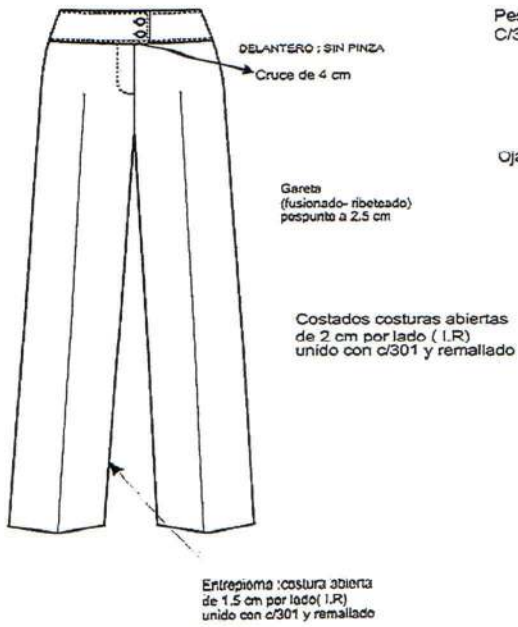

PARTE SUPERIOR DELANTERO

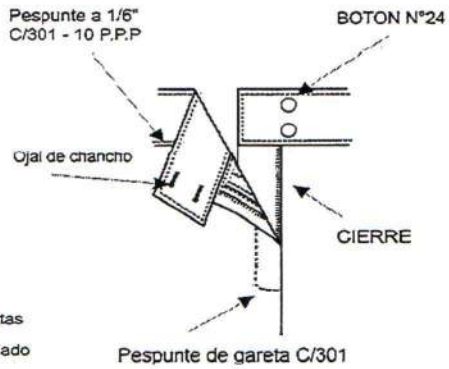

PARTE INTERNA SUPERIOR DELANTERO

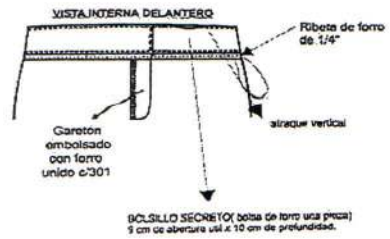

PARTE INTERNA SUPERIOR DE FUNDIDO

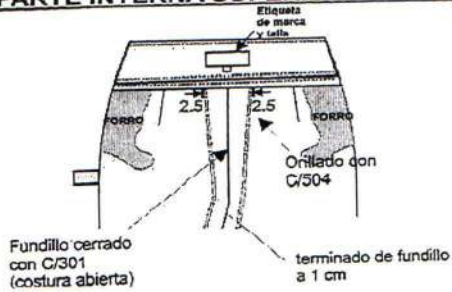

ESPALDA



Vista Interna de basta

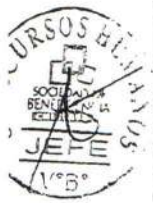

FALDA	
MODELO	<ul style="list-style-type: none"> ▪ Falda con pretina. Pinza de entalle en delantero y espalda. Abertura posterior.
Pretina	<ul style="list-style-type: none"> ▪ Recta de 3.5 cm. Con pesputente en su perímetro a tono de la tela a 1/16". ▪ Llevará refuerza de entretela tejida según ficha técnica.
Bolsillo secreto	<ul style="list-style-type: none"> ▪ Ubicado en el lado derecho, entre el forro y la tela principal de la prenda tiene 9 cm. De abertura útil por 10cm. De profundidad, embolsado con remalle con respunte de seguridad de 1.00cm.
Delantero	<ul style="list-style-type: none"> ▪ De 01 pieza, orillado. Lleva 02 pinzas, ver figura.
Posterior	<ul style="list-style-type: none"> ▪ De 02 piezas, orillados y unidos con costura abierta con ensanche de 2.00 cm (IR). De la misma forma trabajar el forro. Lleva una pinza por lado. Con una abertura de 20 cm. Y cruce de 4 cm. Lleva el cierre con dientes de metal.
Cierre	<ul style="list-style-type: none"> ▪ De nylon con diente de metal dorado en la parte posterior.
Costado	<ul style="list-style-type: none"> ▪ Orillado y unido con costura cadeneta a 2.00 cm(IR)
Botón	<ul style="list-style-type: none"> ▪ 02 botones acrílico de teñidos al tono de la tela, incluye el de repuesto (colocada en un extremo de la pretina).
Basta	<ul style="list-style-type: none"> ▪ Basta de faldas 5.00 cm (IR). ▪ Basta de forro 2.00 cm.
Forro	<ul style="list-style-type: none"> ▪ Material de 100% poliéster, 83 +/-4% g/m2, a tono de la tela principal, ribete de borde de pretina interior del mismo forro, según ficha técnica adjunta.
Etiquetas	<ul style="list-style-type: none"> ▪ Etiqueta de marca ubicada en la parte posterior de la pretina pegado con costura recta 1/16" insertado con la etiqueta de talla, etiqueta de composición descripción y procedencia.
Presentación	<ul style="list-style-type: none"> ▪ La prenda deberá estar exento de defectos de confección y acabados en su parte externa, como interna, tales como : costura saltadas, hilos sueltos, mal planchado, defecto de fusionado, etc.



BLUSA MANGA LARGA

MODELO	<ul style="list-style-type: none"> ▪ Cuello camisero, con pechera de 05 botones y puño con 2 botones. ▪ Corte princesa en delantero y espalda, con respunte decorativo a 1/16" con C/ 301. ▪ 3 Nervios rectos equidistantes en forma vertical ▪ Basta con dobles de 7mm.
CUELLO Y PIE DE CUELLO	<ul style="list-style-type: none"> ▪ Tipo camisero. ▪ Cuello y pie de cuello reforzados con entretela tejida fusionable (tricotex), en los extremos, es embolsado con costura recta a ¼". ▪ Presenta respunte decorativo a 1/16" con c/301, 10 ppp con hilo doble a tono de la tela. ▪ Pegar a cuerpo con costura recta. ▪ El cuello debe ser simétrico.
DELANTERO IZQUIERDO	<ul style="list-style-type: none"> ▪ Pieza delantero unida con pieza lateral con c/301 a 1cm formando buen entalle a la prenda. ▪ Lleva 05 botones N° 16L ubicados simétricamente uno debajo del otro, más un botón de repuesto colocado sobre la etiqueta de lavado. Los botones estarán bien asegurados para evitar que se caigan con facilidad.
DELANTERO DERECHO	<ul style="list-style-type: none"> ▪ Pieza delantero unida con pieza lateral con c/301 a 1cm formando buen entalle a la prenda. ▪ Lleva 05 ojales bordados a máquina de 11/16". Los ojales deben estar colocados de manera simétrica uno debajo del otro. ▪ Ojales escondidos ▪ Espalda: 3 piezas, corte princesa unido c/ 301 y orillado con c/504, ensanche de 1cm en el corte.
MANGAS	<ul style="list-style-type: none"> ▪ Man larga. Con ancho de puños de 0.7 cm. ▪ Pegar manga a cuerpo con recta en forma tubular y orillar
PUÑOS	<ul style="list-style-type: none"> ▪ Fusionados. De una pieza de 7cm de alto. ▪ Lleva 02 ojales y 2 botones N° 14 L. ▪ Pegar manga formando 2 pliegues de ½" de profundidad.
HOMBROS	<ul style="list-style-type: none"> ▪ Unidos a 1 cm (IR) por lado con c/recta y orillado c/504 (costura abierta).
COSTADOS	<ul style="list-style-type: none"> ▪ Orillado de 5mm de ancho y cerrado con c/301, con ensanche de 2cm cada lado (costuras abiertas).
BASTA:	<ul style="list-style-type: none"> ▪ Orillado y bastillado de 1cm acabado con respunte en el ruedo de 10 ppp. ▪ Lleva Vents a los costados de 7 cm de abertura con respunte al contorno de 1 cm alrededor.
COSTURAS:	<ul style="list-style-type: none"> ▪ Costura Recta – 301 – 11ppp +/- 10% ▪ Remalle simple – 504 – 10 ppp ▪ Ancho de remalle de 5 mm.
HOMBRERAS	<ul style="list-style-type: none"> ▪ De espuma blanca, forradas con la misma tela de la blusa, las cuales van respuntadas y remalladas. Pegada a mano
ETIQUETAS	<ul style="list-style-type: none"> ▪ Etiqueta de marca del confeccionista; Etiqueta de composición (%), cuidado, lavado y uso de prenda, ubicadas interiormente (según diseño).



ACABADO	<ul style="list-style-type: none">▪ Planchado y vaporizado.
PRESENTACIÓN	<ul style="list-style-type: none">• Será presentada en bolsa plástica y colgador de plástico.• Deberá llevar el nombre de la usuaria



**ESPECIFICACIONES TÉCNICAS DE LAS TELAS DEL UNIFORME DE INVIERNO
CABALLEROS 2021**

SACO – PANTALÓN

TIPO DE TEJIDO : Lanilla la mejor calidad
COLOR : Azul noche

CAMISA INVIERNO MANGA LARGA

NOMBRE DE LA TELA : parcela la mejor calidad
COLOR : Lila Bebe
CALIDAD : Polypima



ESPECIFICACIONES TÉCNICAS DEL DISEÑO, CONFECCIÓN Y ACABADOS DEL UNIFORME DE INVIERNO CABALLEROS

SACO:	02	BOTONES	EN	DELANTERO
CON ABERTURA POSTERIOR				
1.- Cuello: Superior reforzado con entretela tejida fusionable. Además, lleva pie de cuello inferior con fieltro al tono de la tela unido con el exterior con costura ZIG - ZAG estilo sastre. En los extremos es embolsado con costura recta. El cuello debe ser simétrico.				
2.- Presilla colgador: Al centro del cuello lleva un cintillo para colgador con marca. Con atraque en los extremos.				
3.- Delantero izquierdo (parte externa): Deberá estar reforzado con entretela tejida fusionable, lleva pinza armada con 301 y llevará un refuerzo de plastón.				
4.- Bolsillo cartera: En la parte superior del delantero izquierdo llevará un bolsillo cartera de 10.5cm de largo por 2.5cm de alto. Bolsa de bolsillo será de popelina bolsillero 50% algodón 50 % poliéster, bolsa de una sola pieza, con costura recta, remalle y con puntada de seguridad en los costados. Llevará orillo de la tela en vuelta del bolsillo.				
5.- Ojales delanteros: En la parte central deben llevar 02 ojales bordados tipo ojo de chanco con atraque en forma vertical el cual tiene una medida de 2.8cm Los ojales deben estar colocados de manera simétrica uno debajo del otro.				
6.- Bolsillo inferior derecho tipo ojal: En la parte inferior llevará un bolsillo tipo ojal con vivos de tela de 0.6cm por lado y abertura de 15.7cm, además llevará una tapa conformada de dos partes, la parte superior de la misma tela, la cual estará reforzada con entretela fusionable y la parte inferior o contratapa es de forro, la medida de esta tapa es de 5.5cm de alto incluyendo el vivo con 15.7cm de largo. Bolsa de bolsillo será de popelina bolsillero 50% algodón 50% poliéster, bolsa de una sola pieza, con costura recta, remalle y con puntada de seguridad en los costados. Llevará orillo de la tela en vuelta del bolsillo.				
7.- Delantero izquierdo (interior forro): El delantero interior con forro de 100% poliéster de la mejor calidad, ligamento tafetán, 83 +/- 4 gr/m2. a tono de la tela.				
BOLSILLOS INTERNOS:				
8.- Superior-Porta documentos: Tipo ojal con vivos de tela 0.6cm de ancho cada vivo, con abertura de 13cm con atraque semilunar (en contraste) en los extremos de los bolsillos, además lleva una tapa botón triangular de forro insertada con 1 ojalillo tipo flecha de forro y 1 botón de 24 líneas de poliéster teñidos en masa a tono de la tela principal, centrado para mayor seguridad. Bolsa de bolsillo será de popelina bolsillero 65% algodón 35% poliéster, bolsa de una sola pieza, con costura recta, remalle y con puntada de seguridad en los costados. Llevará orillo de la tela en vuelta del bolsillo.				
9.- Porta lapicero: Tipo ojal con vivos de tela de 0.6cm de ancho cada vivo, con abertura de 4cm con atraque semilunar en los extremos (en contraste). Bolsa de bolsillo será de popelina bolsillero, bolsa con costura remalle y con puntada de seguridad en los costados.				
10.-Cigarrera: Tipo ojal con vivos de tela de 0.6cm de ancho cada vivo, con abertura de 10cm con atraque semilunar en los extremos (en contraste) además de un respunte al contorno a 1.6mm. Bolsa de bolsillo será de popelina bolsillero 50% algodón 35% poliéster, bolsa de una sola pieza, con costura recta, remalle y con puntada de seguridad en los costados. Llevará orillo de la tela envuelta del bolsillo.				
11.-Delantero derecho (parte externa): Deberá estar fusionados con entretela tejida, lleva pinza armada con				



29.-Sisa: Unión de manga y cuerpo, costura de 1cm tela y forro.
30.-Basta de saco: Doble de 4cm (incluido remalle), será reforzada por la parte interior con entretela tejida fusionable.
FUSIONABLES:
Entretela fusionable tejida: De 85%gr m2 +/- 5% para las piezas delanteros, cuello, solapa, espalda superior, vuelta, cabeza de manga, vivos, costadillo (completo), cartera, tapa, bastón, pinza, cinta, plastón, ruedo demanga, ruedo de espalda, abertura posterior, corte de bolsillos (tela y forro) y ojal de manga.
COSTURAS: Costuras 301 - 4ppcm Ancho de remalle - 0.5cm
NOTA: Todos los ensanches de costuras están incluido remalle.

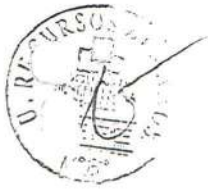

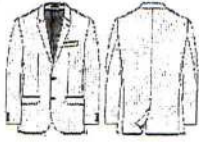

DESCRIPCIÓN: SACO
GENERÓ: CABALLEROS
MODELO: CLÁSICO 2 BOTONES

HOJA DE CONFECCIÓN
descripción

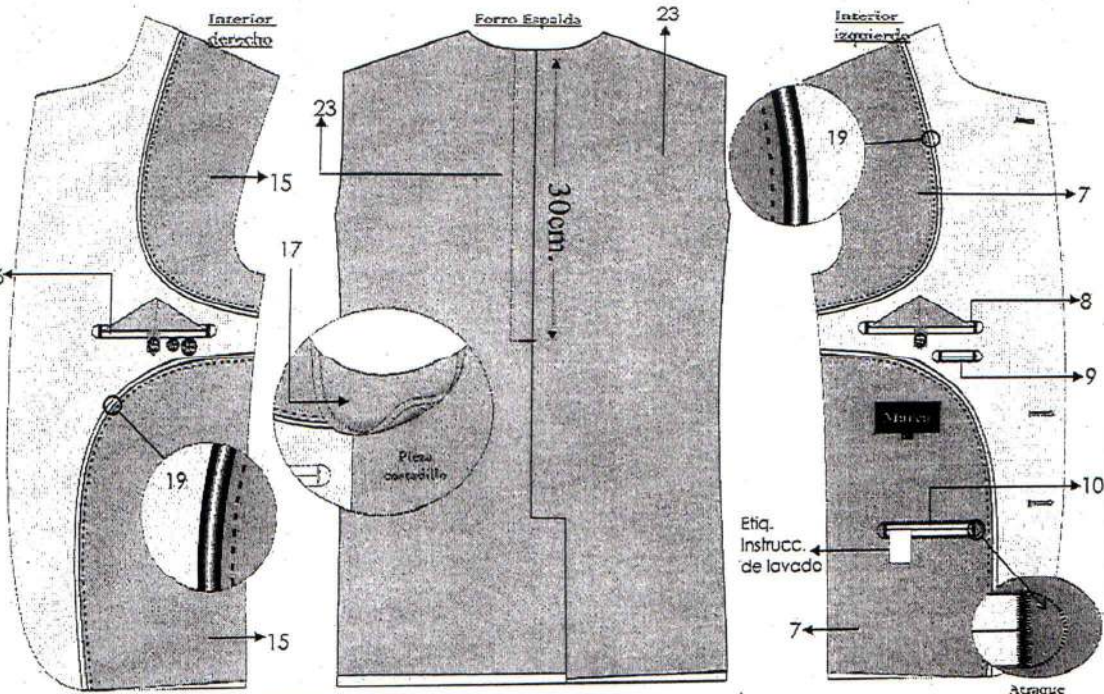

NOTA: SACO CON O SIN ABERTURA O SIN ABERTURA POSTERIOR A ELECCIÓN DEL USUARIO

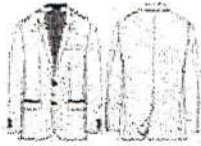

DESCRIPCIÓN: SACO
GENERO: CABALLEROS
MODELO: CLÁSICO o2 BOTONES

HOJA DE CONFECCIÓN
descripción

- Costuras: 50-1 p.p/cm
- Remallero: 50-0.5cm ancho
- Zig zag: 0/50
- PRENDA REMALLADA sin incluir sisa, cuello, pinza y union de vuelta con delantero

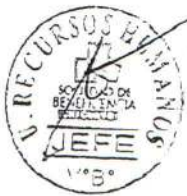
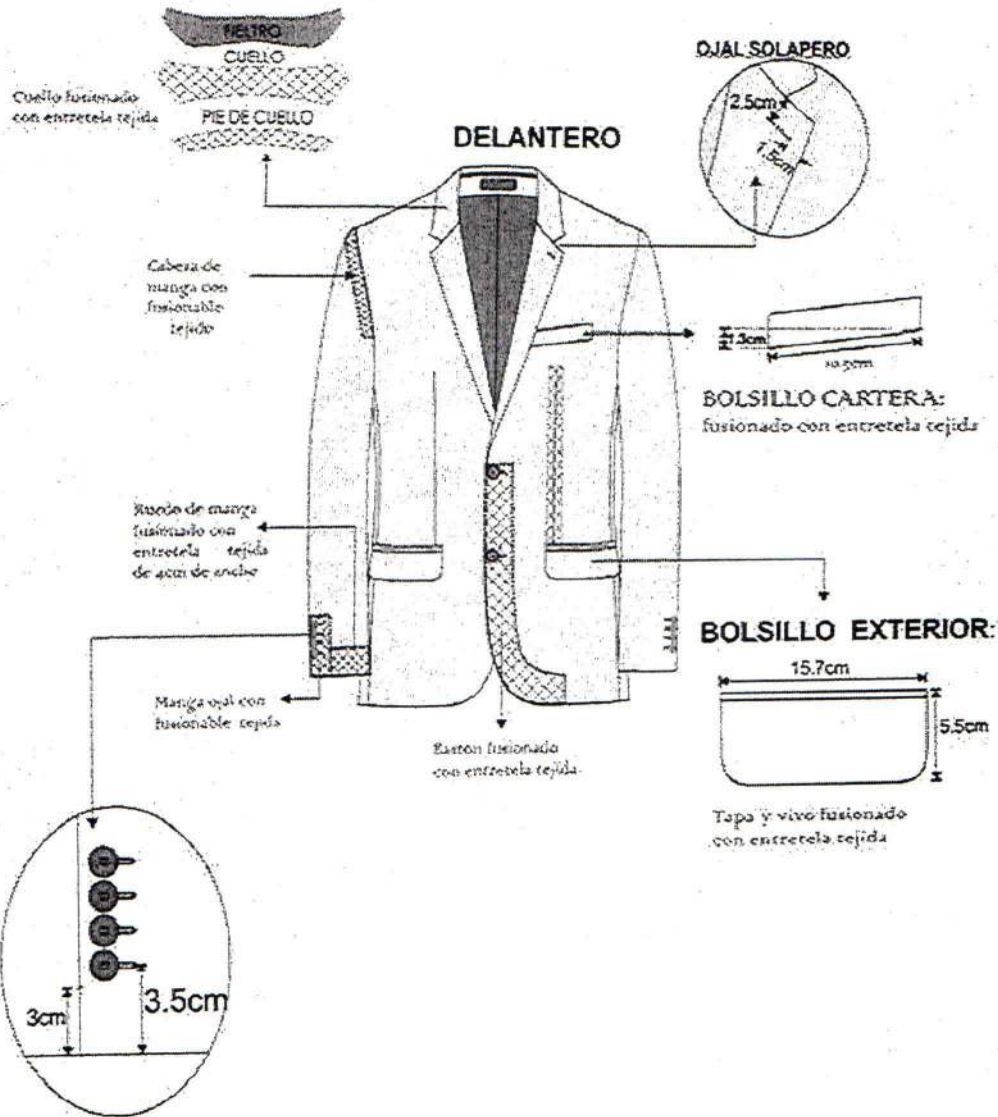

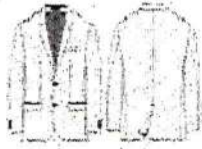

DESCRIPCIÓN: SACO
GENERO: CABALLEROS
MODELO: CLÁSICO o2 BOTONES

HOJA DE CONFECCIÓN
descripción

ESPALDA

HOMBRERAS: anatómicas,
relleno de algodón con base
de fieltro compactado.

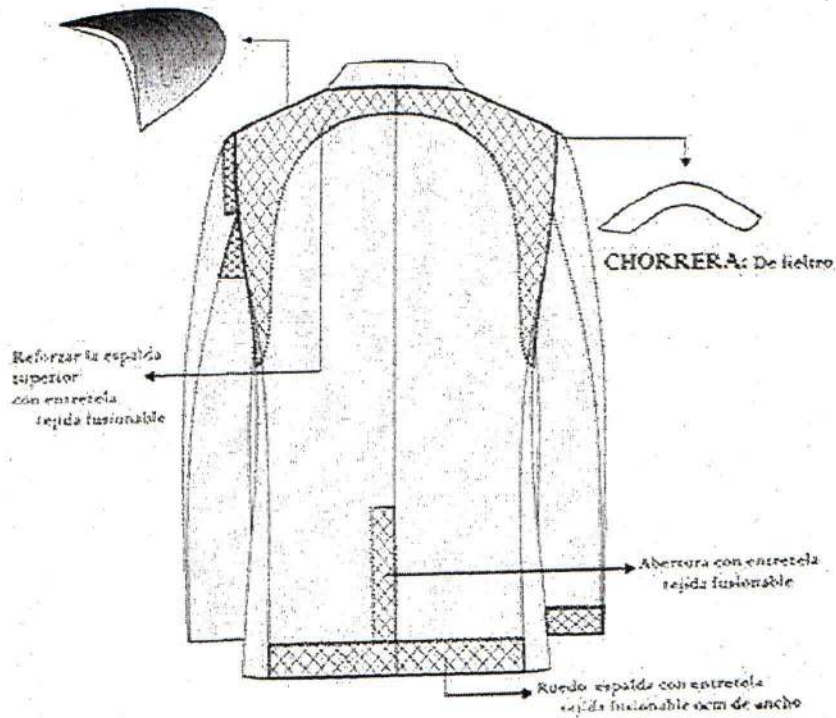

-Costura: 301-4 pp/cm
-Remalle: 504-0.5cm ancho

-PRENDA REMALLADA sin incluir sisa, cuello, pinza y unión de vuelta con delantero

PRESENTACION DEL SACO:
Serán presentados en su colgador plástico y su respectiva porta termo.



PANTALON DE INVIERNO CABALLERO: CON O SIN PLIEGUES A ELECCIÓN DEL USUARIO

- 1. Pretina:** Ancho de 4 cm (terminado). Acabado de 2 piezas izquierda y derecha con un bolsillo secreto en el lado derecho. Lleva entretela fusionable adherida a la tela, adicionalmente se prepara el forro de la pretina que consta: una entretela no tejida, con sesgos de tela bolsillero y la cinta de pretina antideslizante. Además, lleva entretela tejida no fusionable de refuerzo de pretina. El forro de la pretina será de popelina bolsillera, la cual llevará una cinta de pretina elasticada antideslizante. Para dar mayor seguridad a la prenda llevará un corchete de metal inoxidable. En la parte interna de la pretina, extremo izquierdo llevará un botón de 24 líneas de poliéster teñido en masa al tono de la tela, este servirá para sujetar al garetón. Este lleva un ojal bordado simple. Exteriormente llevará presillas compartidas .
- 2. Presillas:** Llevará 06 presillas de 1 cm de ancho por 5 cm de largo, las cuales llevaran atraques del mismo ancho de la presilla, uno en la parte superior y uno en la parte inferior (parte interna). Las presillas estarán distribuidas 02 en el delantero y 04 en la parte posterior.
- 3. Bolsillo secreta:** Ubicado en el lado superior de la pretina derecha, tiene 9 cm de abertura útil por 10 cm de profundidad.
El bolsillo llevara atraque vertical de 1 cm a los extremos; estará unido a la pretina con costura recta, embolsado con remalle y puntada de seguridad. La bolsa del bolsillo secreta será de la misma tela del cuerpo.
- 4. Bolsillos delanteros:** Con abertura sesgada y respuntados a 2 mm Colocar atraque horizontal de 1 cm en los extremos de la boca de los bolsillos, los cuales deberán sujetar la costura de la boca del bolsillo. Las bolsas de bolsillo será de popelina bolsillero y será ribeteado con doble puntada cadeneta. El material del ribeteado será de tela popelina bolsillera 50%algodón 50%poliester
- 5. Bolsillo relojero:** El bolsillo derecho en la parte interna, llevará un bolsillo relojero el cual estará bastillado a 1 cm y pegado con costura recta a 2 mm.
- 6. Vuelta de bolsillos delanteros:** Pegada al forro con respunte de 2 mm, por el exterior se deja un vivo de 2 mm, La vuelta del bolsillo llevara el orillo con la marca de la tela.
- 7. Garetá:** Con entretela tejida fusionable por el interior, Acabado interno ribeteado con popelina bolsillera y unido al delantero con costura recta a 1 cm y respuntado a 2 mm. Lleva un cierre de metal de diente dorado al tono de la tela de calidad reconocida, pegado con costura recta. El ancho del figurado de la garetá es de 3.5 cm en la parte inferior llevará un atraque vertical de 1 cm.
- 8. Garetón:** Con entretela tejida fusionable por la parte interna, además va embolsada popelina bolsillera respuntado con recta, unido con el cierre y el delantero con costura recta.
- 9. Pinzas parte posterior:** Con dos bolsillos tipo ojal centrado en las 02 pinzas, cada lado.
- 10. Bolsillos fundillos:** Tipo ojal, con vivos de tela de 0.6 cm C/U, con abertura según talla. Los dos extremos de los bolsillos llevaran atraques verticales de 1.2 cm. Las bolsas de bolsillo serán de popelina bolsillero y será ribeteado con doble puntada cadeneta. El material del ribeteado será de tela popelina bolsillera 50%algodón 50%poliester. Llevará orillo de la tela en la vuelta del bolsillo.
- 11. Presilla y botón de bolsillo ojal:** En ambos bolsillos llevará insertado en la parte central un ojalillo tipo flecha, con un atraque horizontal de 1 cm en la parte inferior; así como 1 botón de 24 líneas de poliéster teñido en masa a tono de la tela, el cual ira pegado en la parte inferior del vivo a la dirección del ojalillo.
- 12. Tiro fundillos:** Ribeteados por separado y unidos con costura cadeneta a 3.5 cm en la parte superior terminando con costura de 1.2 cm por lado en la parte inferior. El material del ribeteado será de tela popelina bolsillera 50%algodón 50%poliester
- 13. Costados:** remallado y unido con costura cadeneta a 1 cm.
- 14. Entrepiernas:** Tanto delantero como espalda es remallado y unido con 401 a 1 cm desde el tiro hasta el



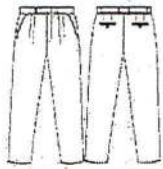

DESCRIPCIÓN: PANTALÓN

GENERO: CABALLEROS

MODELO: DE VESTIR CON 02 PLEGUES

HOJA DE CONFECCIÓN
descripción

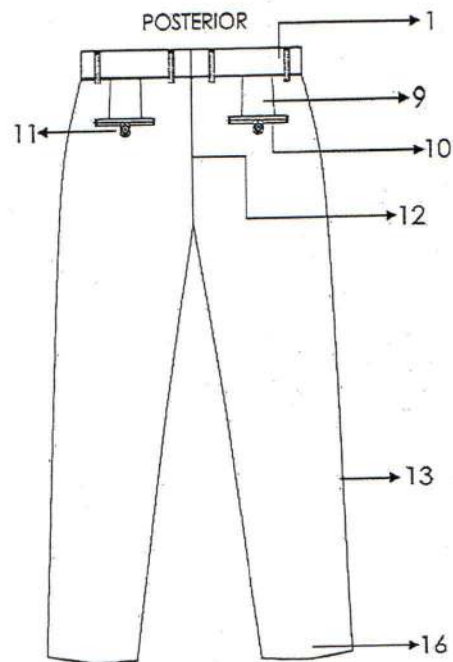
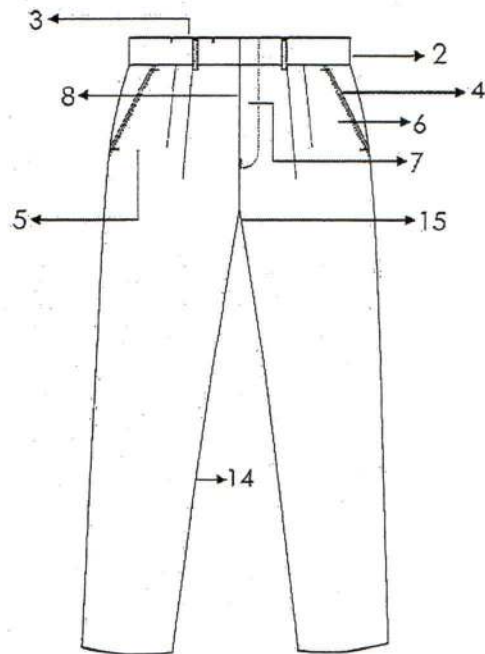

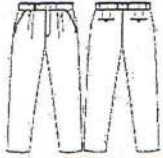

DESCRIPCIÓN: PANTALÓN

GENERO: CABALLEROS

MODELO: DE VESTIR CON 02 PLIEGUES

HOJA DE CONFECCIÓN descripción

INTERIOR DELANTERO

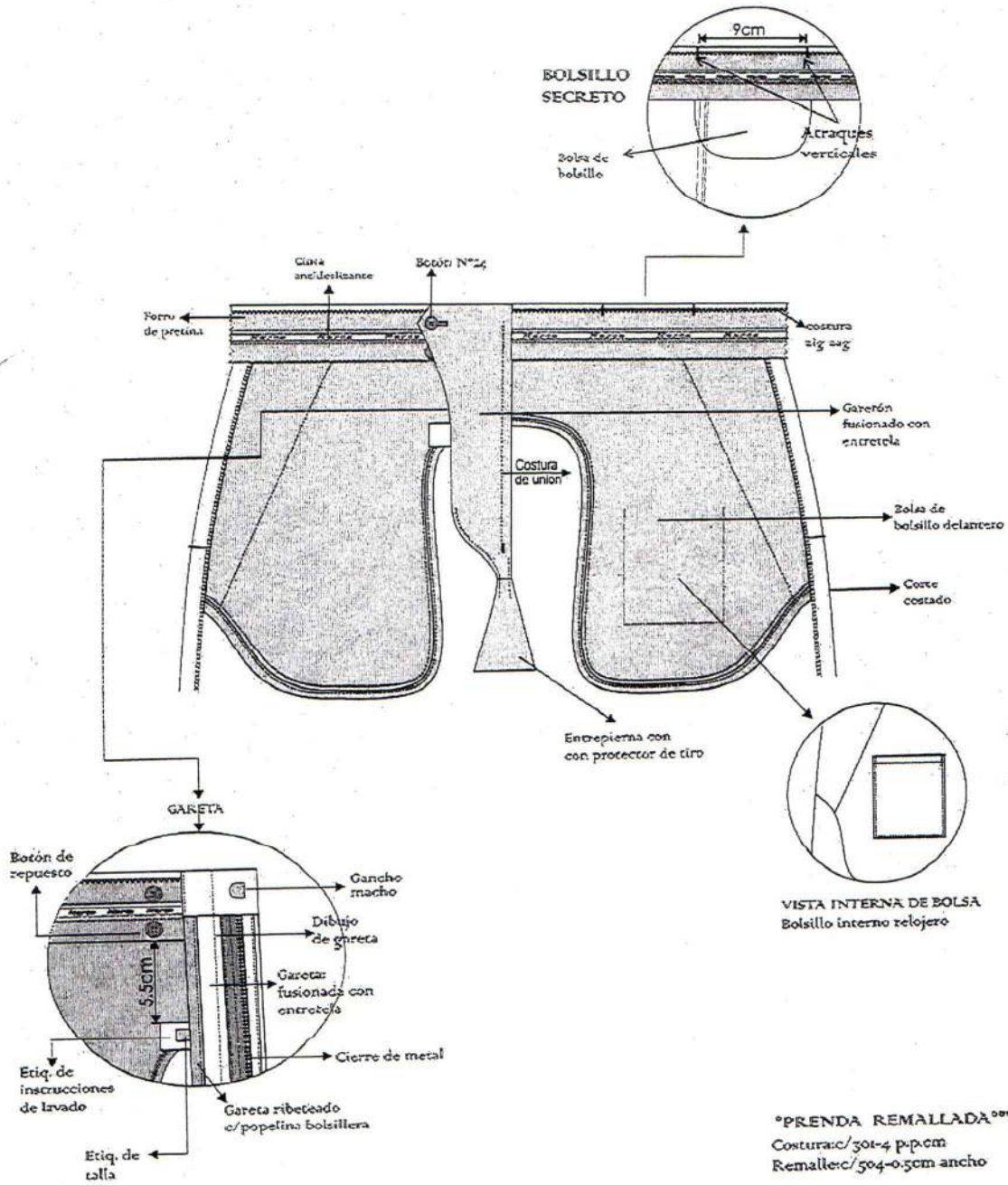

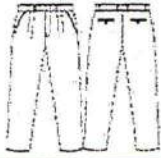

DESCRIPCIÓN: PANTALÓN

GENERO: CABALLEROS

MODELO: DE VESTIR CON 02 PLEIGUES

HOJA DE CONFECCIÓN
descripción

INTERIOR ESPALDA

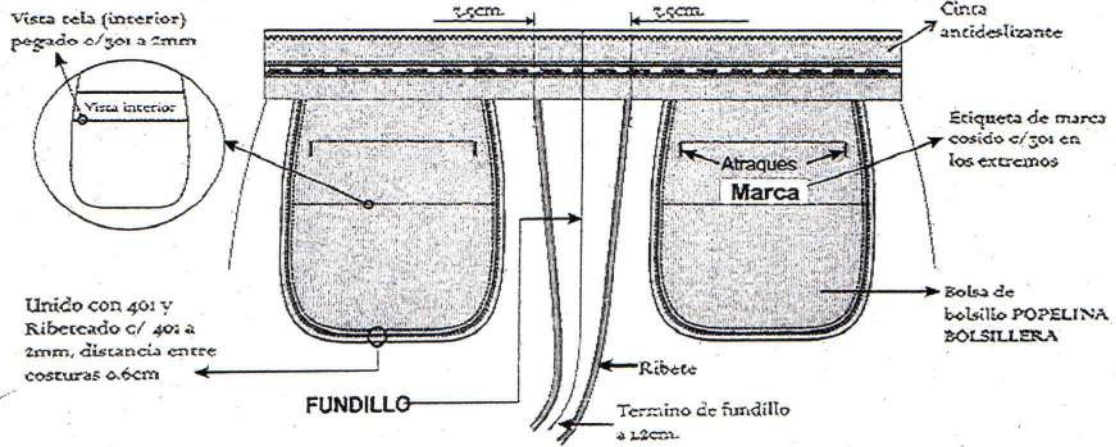

02 Pinzas tumbadas hacia el centro espalda

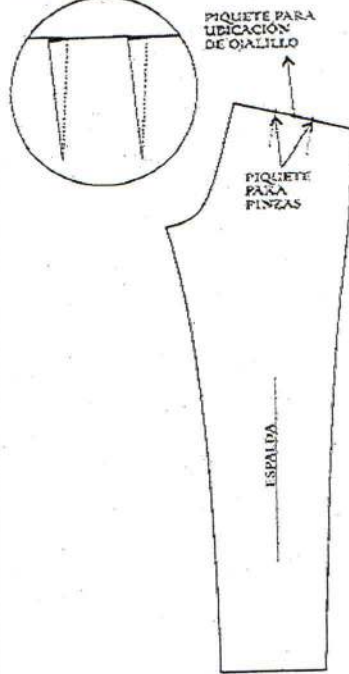

ESPALDA

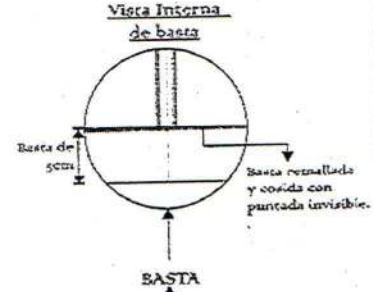
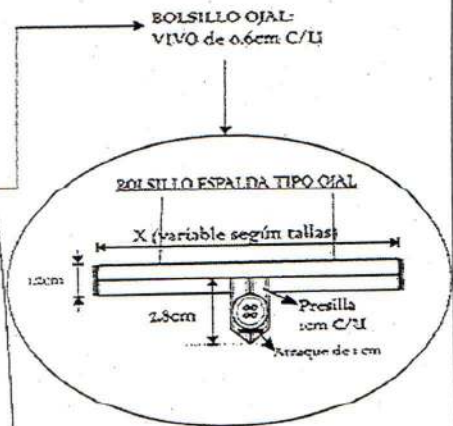
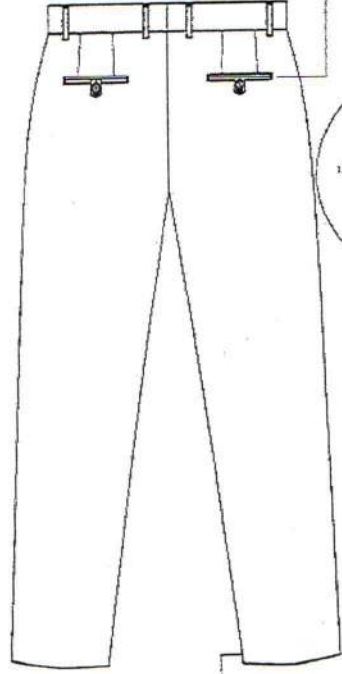

CAMISA DE INVIERNO CABALLERO: CON O SIN TABLERO A ELECCION DEL USUARIO

- 1.- **Cuello:** Exterior fusionado, con refuerzo, además lleva barbas atracadas en las punteras. Largo de puntas modelo americano. Embolsado a 0.6cm y respuntado al filo a 1.3mm
 - 2.- **Pie de cuello:** Pieza exterior fusionado c/entretela tejida y bastillado a 5mm c/301, unir cuello con pie de cuello a 5mm según piquete. Asentar a 1.3mm c/recta, punta de pie de cuello lado izquierdo con ojal de 1.8cm largo en forma horizontal, lado derecho lleva botón de 16 líneas.
 - 3.- **Delantero izquierdo:** Lleva tachón de 2.9cm ancho con entretela fusionable sobrepuesto armado con 401 doble aguja de 2.5cm de separación donde van los ojales.
 - 4.- **Delantero derecho:** Lleva un bastillado a 2.5cm insertando la etiqueta de composición y cuidado, donde van los botones 06 de 16 líneas y 2 botones de repuesto (1 de 16 líneas y 1 de 14 líneas).
 - 5.- **Bolsillo:** Ubicado a la altura del segundo ojal del delantero izquierdo, con doble dobléz en la parte superior y el modelo del bolsillo es en V. Isotipo bordado. Pegar bolsillo c/301 a 1mm del filo de bolsillo. Además lleva atraque triangular.
 - 6.- **Canesú:** Canesú interior, centrar etiqueta de marca, es embolsado a 1cm con el canesú exterior y la espalda; Además, lleva un respunte al filo a 1mm.
 - 7.- **Hombro:** Embolsar con 301 a 1cm del borde y respuntar a 1mm hacia el canesú (unión de hombros) con c/301.
 - 8.- **Yugo Francés:** De medidas 16cm de largo y 2.5cm de ancho, con ojal y botón de 14 líneas centrado en el yugo, fijar c/recta dejando pestaña de 1mm.
 - 9.- **Mangas:** Lleva 02 pliegues con separación de 2cm, Pegadas al cuerpo con costura francesa(c/401 doble aguja). Respunte a 1cm.
 - 10.- **Puños:** Fusionados(exterior), bastillados a 5mm c/301. Embolsados a 6.4cm y respuntados al filo a 1.3mm en contorno. Lleva 2 botones de 16 líneas en cada puño y 01 ojal de 1.8cm de largo.
 - 11.- **Cuerpo:** Cerrado con máquina cerradora de codo(c/401 doble aguja) 5mm.
 - 12.- **Sisa:** Pegar mangas con 401 (doble aguja), respuntar en el exterior con 301 a 1cm del pegado de mangas, costuras tumbados hacia el cuerpo (costura francesa).
 - 13.- **Bastillado de faldón:** Con recta bastillado a 5mm c/301.
 - 14.- **Espalda:** Lleva tablero central, armado del tablero con atraque en forma vertical.
- COSTURAS:** c/301 (recta)- 14 ppp.
c/401 (cerradora) - 14 ppp.
- PRESENTACION:** Con sus respectivos alfileres, respaldar de cartón, mariposa, bolsa de polipropileno y en caja de cartón plastificada.



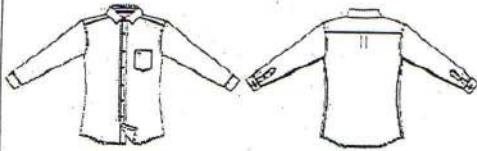

DESCRIPCIÓN: CAMISA

HOJA DE CONFECCIÓN
descripción

GENERO: CABALLEROS

MODELO: CAMISA CUELLO AMERICANO

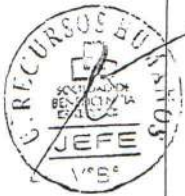
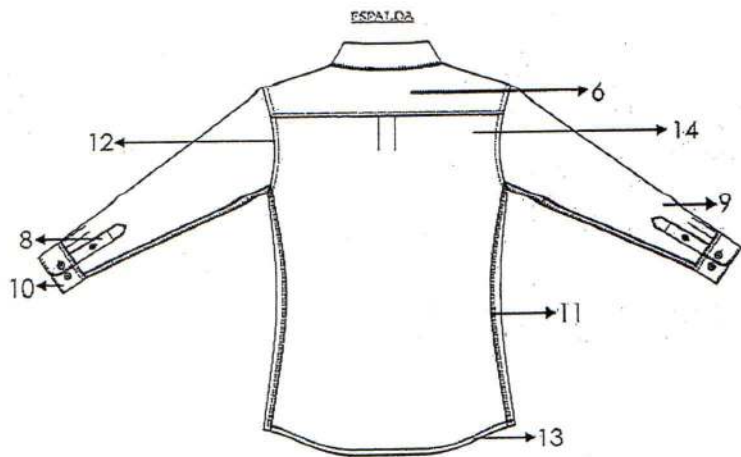
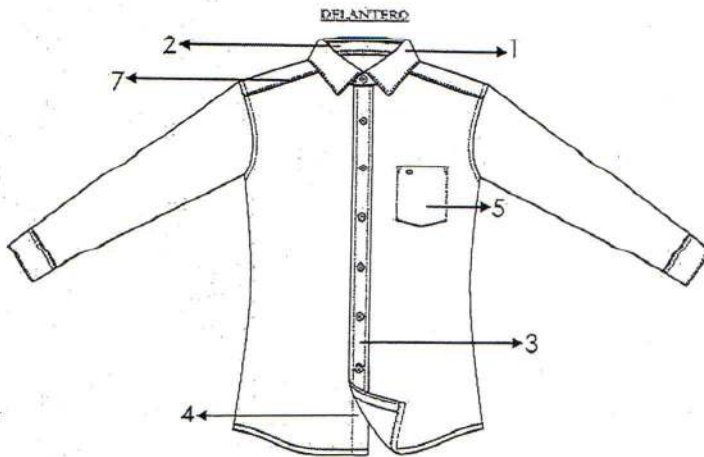

CODIGO PUNTADA	P.P.P	ALTERNATIVA DE CAGUINA
301	14	RECTA
401	14	CERRADORA

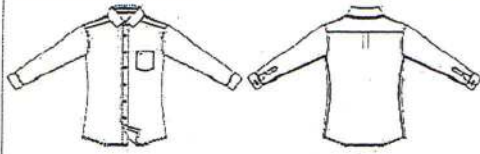

DESCRIPCIÓN: CAMISA
 GENERO: CABALLEROS
 MODELO: CAMISA CUELLO AMERICANO

HOJA DE CONFECCIÓN descripción

HOJA DE CONFECCIÓN

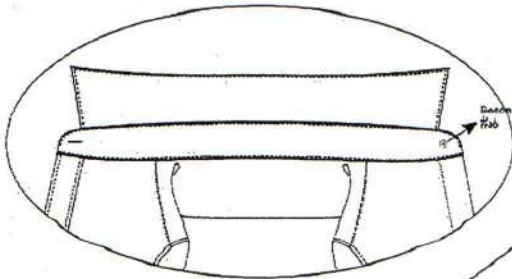

Embolsar hombros con 301 a 1cm del borde y pespuntar hasta el canto; unión de hombros con 1mm de pestaña



basta con 301 a 5mm de altura

VISTA EXTERNA DE PUÑO

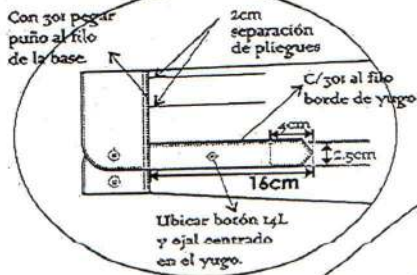

Con 301 pegar puño al filo de la base.

Ubicar botón 14L y ojal centrado en el yugo.

Pegar mangas con 401 doble aguja de 1cm de separación, pespuntar en el exterior con 301 a 1cm del pegado de mangas costuras tumbadas hacia el cuerpo (costura francesa)

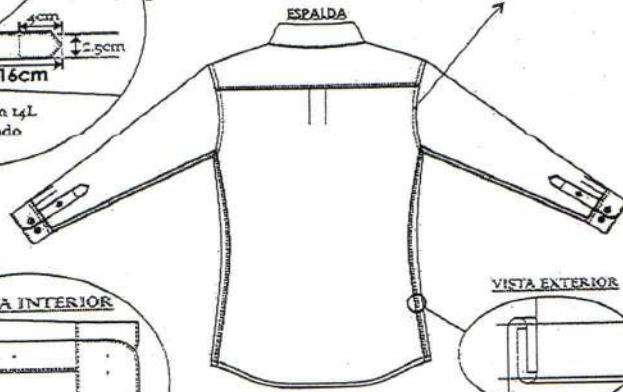

ESPALDA

VISTA EXTERIOR

5mm

Costura de cerrado de costados

VISTA INTERIOR

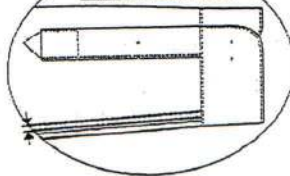

30mm de costura a costura, puntada cadenera al interior(401)

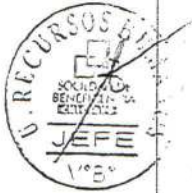

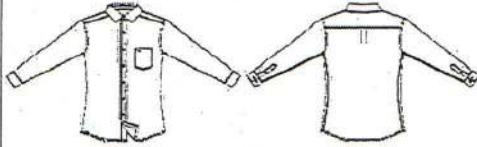

DESCRIPCIÓN: CAMISA
 GENERO: CABALLEROS
 MODELO: CAMISA CUELLO AMERICANO

HOJA DE CONFECCIÓN descripción

HOJA DE CONFECCIÓN DELANTERO Y ESPALDA

DELANTEROS

Delantero derecho:
 bastillado de 2.5cm de pestaña
 o6 botones s N° 16 y o2 botones de
 repuesto N° 16 y N° 14

Delantero izquierdo:
 pegar tachón con 401 doble aguja
 de 2.5cm de separación costura cadeneta al interior
 lleva o6 ojales, 5 ojales verticales y el último horizontal

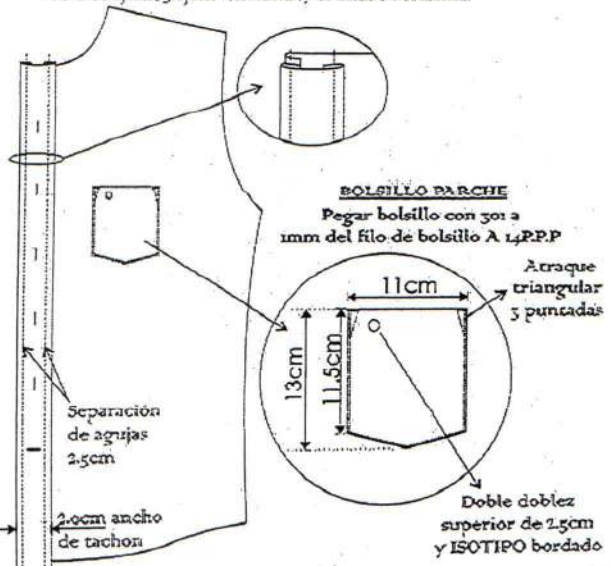
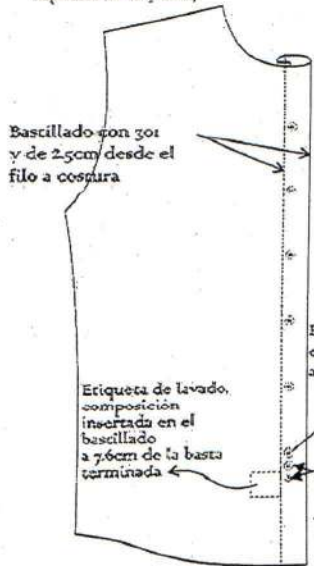

ESPALDA

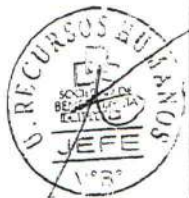
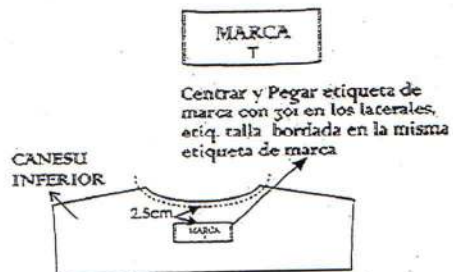
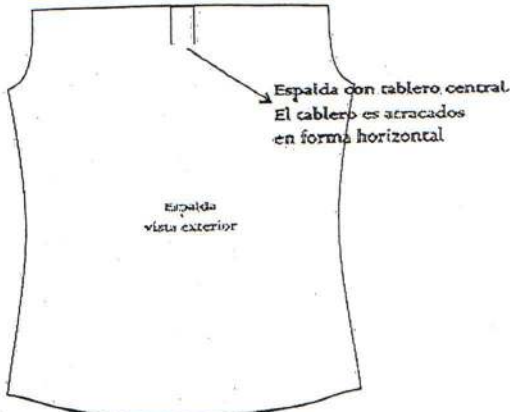
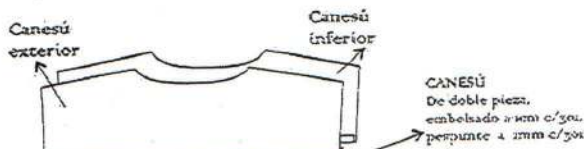

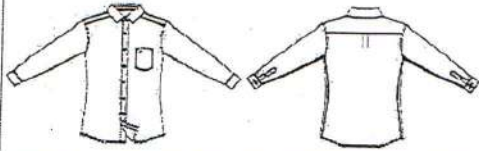

DESCRIPCIÓN: CAMISA

HOJA DE CONFECCIÓN descripción

GENERO: CABALLEROS

MODELO: CAMISA CUELLO AMERICANO

HOJA DE CONFECCIÓN

ENSAMBLAJE PUÑO

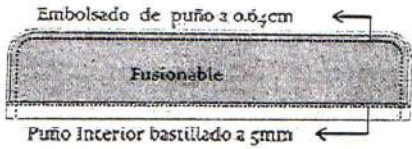
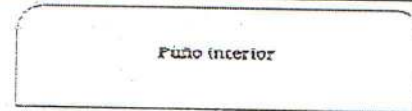

Botón a centro de la zola principal



Ubicación vertical

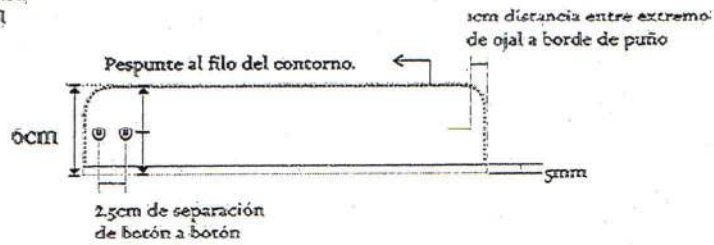

VISTA EXTERNA DE PUÑO

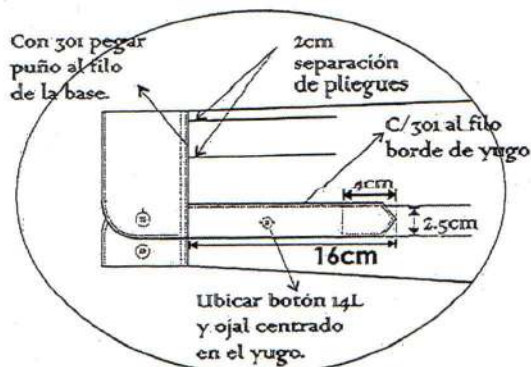

DISEÑO DE CORBATA PARA CABALLERO

TELA: 40-50 gr x corbata-100% POLIESTER

FORRO: 100% poliester

ETIQUETA: MARCA Y COMPOSICIÓN.

ENTRETELA: 100% poliester

